



04003911005040008



ΕΦΗΜΕΡΙΣ ΤΗΣ ΚΥΒΕΡΝΗΣΕΩΣ

ΤΗΣ ΕΛΛΗΝΙΚΗΣ ΔΗΜΟΚΡΑΤΙΑΣ

ΤΕΥΧΟΣ ΤΕΤΑΡΤΟ

Αρ. Φύλλου 391

10 Μαΐου 2004

ΠΕΡΙΕΧΟΜΕΝΑ

ΑΠΟΦΑΣΕΙΣ

- Κήρυξη ως αναδασωτέας εκτάσεως 9,204 στρεμμάτων, στη θέση «Κόστινο» του Δημοτικού διαμερίσματος Νησίου του Δήμου Έδεσσας του Νομού Πέλλας 1
- Καθορισμός των οριογραμμών του ρέματος που διέρχεται των ιδιοκτησιών 1) Ξενοδοχειακές και Τουριστικές Επιχειρήσεις ΜΗΤΣΗ Α.Ε. 2) ΚΟΡΤΙΑ Ξενοδοχειακή και Εμπορική Α. Ε. και 3) Ξενοδοχεία Ελλάδος-MITSIS COMPANY Α.Ε. και βρίσκεται στην περιοχή «ΕΛΙΑ» του Δημοτικού Διαμερίσματος της Άνω Μεράς του Δήμου Μυκόνου της νήσου Μυκόνου, Νομού Κυκλάδων 2**
- Άρση κήρυξης έκτασης ως αναδασωτέας 3,8 στρεμμάτων στη θέση «Κλόση Λάκκα» περιφέρειας Δ.Δ. Καστορίου Δήμου Πελάνας Νομού Λακωνίας 3
- Τροποποίηση ρυμ. σχεδίου Παραλίας Καλυβίων Ν. Αττικής στα Ο.Τ. 152 και 153 4

4) Τις δ/γές του Υπ. Γεωργίας:

α) 160417/1180/1980,

β) 182447/3049/1980,

γ) 154659/24.5.1982.

5) Τις διατάξεις του Ν.2218/1994 «Περί ίδρυσης Νομαρχιακής αυτ/σης κ.λ.π.» και τα άρθρα 4 παρ.7 και 6 παρ.7 του Ν.2240/94 «Συμπλήρωση διατάξεων για τη Νομ. αυτ/ση κ.λ.π.».

6) Το Ν.2503/1997 «Διοίκηση, οργάνωση, στελέχωση της Περιφέρειας κ.λ.π.».

7) Την με αριθμ. 563/26.7.2000 (ΦΕΚ 1339/Β/2000) (ΟΡΘΗ ΕΠΑΝΑΛΗΨΗ) απόφαση του Γενικού Γραμματέα Περιφέρειας Κεντρικής Μακεδονίας «Ορισμός εισηγητών και μεταβίβαση εξουσίας υπογραφής Μ.Ε.Γ.Γ.Π.Κ.Μ ... κ.λ.π.».

8) Την 1184/15.4.2004 πρόταση του Δασαρχείου Έδεσσας περί κήρυξης αναδασωτέας της αναφερόμενης στο θέμα έκτασης, αποφασίζουμε:

Κηρύσσουμε αναδασωτέα, με σκοπό την αποκατάσταση της δασικής βλάστησης με φυσική και τεχνική αναδάσωση, την δημόσια δασική έκταση 9,204 στρεμμάτων, που διαπιστώθηκε ότι εκχερσώθηκε κατά την 14η Απριλίου 2004 και βρίσκεται στη θέση «Κόστινο», του Δημοσίου δάσους Νησίου, του Δημοτικού Διαμερίσματος Νησίου, του Δήμου Έδεσσας. Η έκταση αυτή προσδιορίζεται από τα στοιχεία Α,Β,Γ,Δ,Ε,Ζ,Η,Θ,Ι,Κ,Α. όπως φαίνεται στο συνημμένο διάγραμμα και η θέση της είναι σημειωμένη στο απόσπασμα φύλλου χάρτη ΓΥΣ «ΑΡΝΙΣΣΑ» κλιμ. 1:50.000 τα οποία αποτελούν αναπόσπαστο μέρος της απόφασης αυτής και έχει όρια:

Ανατολικά: Με δρόμο.

Δυτικά: Με δρόμο.

Βόρεια: Με δρόμο.

Νότια: Με δημόσιο δάσος (καταληφθείσα έκταση).

Η απόφαση αυτή να δημοσιευθεί στην Εφημερίδα της Κυβερνήσεως.

Έδεσσα, 19 Απριλίου 2004

Με εντολή Γενικού Γραμματέα Περιφέρειας

Ο Δ/ντής Δασών Πέλλας

ΓΕΩΡΓΙΟΣ ΖΗΤΗΣ

ΑΠΟΦΑΣΕΙΣ

- Αριθ. 872 (1)
Κήρυξη ως αναδασωτέας εκτάσεως 9,204 στρεμμάτων, στη θέση «Κόστινο» του Δημοτικού διαμερίσματος Νησίου του Δήμου Έδεσσας του Νομού Πέλλας.

Ο ΓΕΝΙΚΟΣ ΓΡΑΜΜΑΤΕΑΣ ΠΕΡΙΦΕΡΕΙΑΣ
ΚΕΝΤΡΙΚΗΣ ΜΑΚΕΔΟΝΙΑΣ

Έχοντας υπόψη:

- 1) Την παρ.3 του άρθρου 117 του Συντάγματος της χώρας.
2) Τις περί διοικητικής αποκέντρωσης διατάξεις.
3) Τις δ/ξεις του Ν.998/1979 «Περί προστασίας δασών και δασικών εν γένει εκτάσεων» και συγκεκριμένα:
α) του αρθ.41 παρ.1
β) του αρθ.38 παρ.1
γ) του αρθ.70 όπως συμπληρώθηκε με το αρθρ. 12 παρ.2 του Ν.2040/1992.

ΤΟΠΟΓΡΑΦΙΚΟ ΔΙΑΓΡΑΜΜΑ ΕΚΤΑΣΗΣ ΠΟΥ ΕΚΧΕΡΣΩΘΗΚΕ ΚΑΙ ΚΑΤΑΛΗΦΘΗΚΕ ΠΑΡΑΝΟΜΑ ΑΠΟ ΤΟΝ ΓΑΡΕΛΛΑ ΣΩΤΗΡΙΟ ΤΟΥ ΙΩΑΝΝΗ ΣΤΗ ΘΕΣΗ "ΚΟΣΤΙΝΟ" ΤΟΥ ΔΗΜΟΣΙΟΥ ΔΑΣΟΥΣ ΝΗΣΙΟΥ ΕΚΤΑΣΗ ΑΒΓΔΕΖΗΘΙΚΑ= 9.204 ΤΜ

ΕΘΝΙΚΟ ΤΥΠΟΓΡΑΦΕΙΟ
Για τεχνικούς λόγους στο σχεδιάγραμμα έγινε σμίκρυνση κατά ποσοστό 78 %

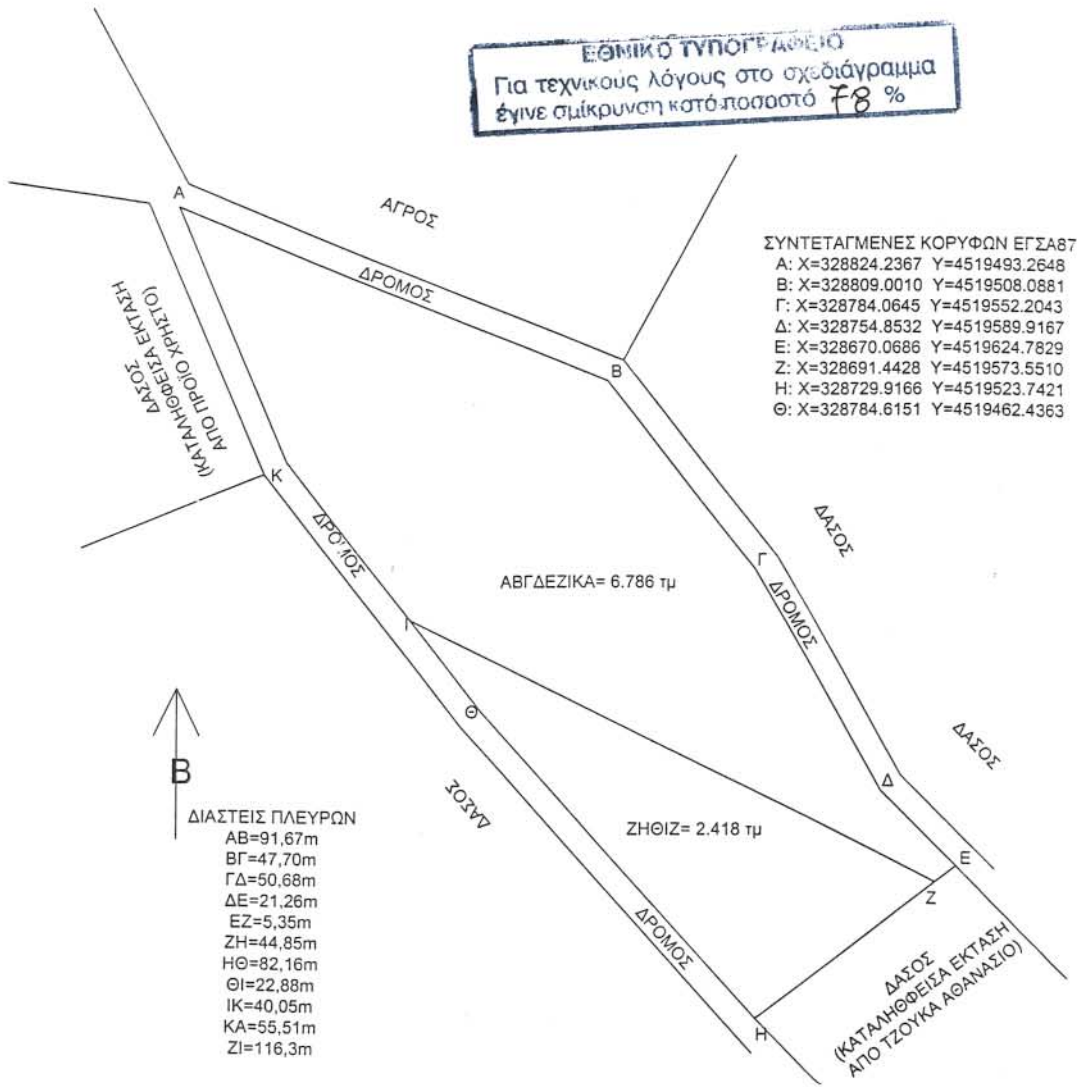

ΣΥΝΤΕΤΑΓΜΕΝΕΣ ΚΟΡΥΦΩΝ ΕΓΣΑ87

A:	X=328824.2367	Y=4519493.2648
B:	X=328809.0010	Y=4519508.0881
Γ:	X=328784.0645	Y=4519552.2043
Δ:	X=328754.8532	Y=4519589.9167
E:	X=328670.0686	Y=4519624.7829
Z:	X=328691.4428	Y=4519573.5510
H:	X=328729.9166	Y=4519523.7421
Θ:	X=328784.6151	Y=4519462.4363

ΔΙΑΣΤΕΙΣ ΠΛΕΥΡΩΝ

ΑΒ=	91,67m
ΒΓ=	47,70m
ΓΔ=	50,68m
ΔΕ=	21,26m
ΕΖ=	5,35m
ΖΗ=	44,85m
ΗΘ=	82,16m
ΘΙ=	22,88m
ΙΚ=	40,05m
ΚΑ=	55,51m
ΖΙ=	116,3m

ΧΑΡΤΗΣ ΠΡΟΣΑΝΑΤΟΛΙΣΜΟΥ
Κλίμ.: 1: 50.000 Φύλλο ΑΡΝΙΣΣΑ

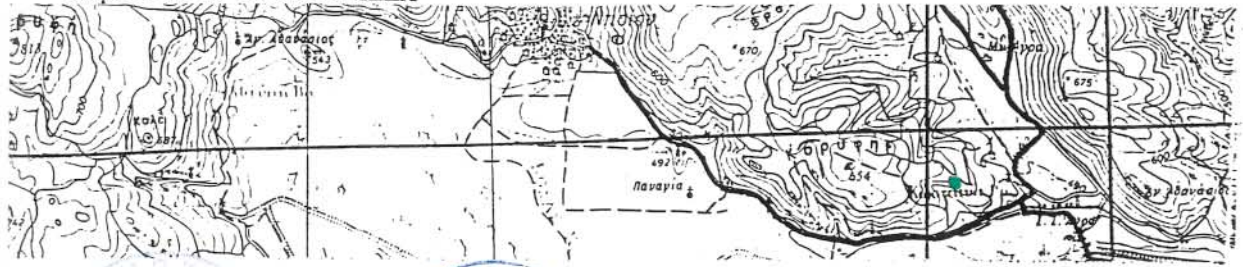

■ Εκχερσωθείσα έκταση

Ο ΔΑΣΑΡΧΗΣ

ΔΗΜΗΤΡΗΣ ΨΥΧΟΓΙΟΣ
ΔΑΣΟΛΟΓΟΣ

ΕΘΡΩΘΗΚΕ

Εδέσσα 19.4.2004

Ο ΔΙΝΤΗΣ ΔΑΣΩΝ ΠΕΛΛΑΣ

Ζήτης Γεώργιος
Δασολόγος

Εδέσσα 15.4.2004

Ο ΣΥΝΤΑΚΤΗΣ

ΣΩΤΗΡΗΣ ΝΤΙΝΟΠΟΥΛΟΣ
ΔΑΣΟΛΟΓΟΣ

Αριθ. 7534

(2)

Καθορισμός των οριογραμμών του ρέματος που διέρχεται των ιδιοκτησιών 1) Ξενοδοχειακές και Τουριστικές Επιχειρήσεις ΜΗΤΣΗ Α.Ε. 2) ΚΟΡΤΙΑ Ξενοδοχειακή και Εμπορική Α. Ε. και 3) Ξενοδοχεία Ελλάδος-MITSIS COMPANY Α.Ε. και βρίσκεται στην περιοχή «ΕΛΙΑ» του Δημοτικού Διαμερίσματος της Άνω Μεράς του Δήμου Μυκόνου της νήσου Μυκόνου, Νομού Κυκλάδων.

Ο ΓΕΝΙΚΟΣ ΓΡΑΜΜΑΤΕΑΣ ΠΕΡΙΦΕΡΕΙΑΣ
ΝΟΤΙΟΥ ΑΙΓΑΙΟΥ

Έχοντας υπόψη:

1. Τις διατάξεις του άρθρου 8 του Ν.3200/1955, «διοικητική αποκέντρωση».

2. Τις διατάξεις του Ν. 3010/2002 (ΦΕΚ 91/Α/25.4.2002), «Εναρμόνιση του Ν. 1650/1986 με τις οδηγίες 97/11 Ε.Ε. και 98/61 Ε.Ε. και ειδικότερα τις διατάξεις του άρθρου 5 αυτού «Διαδικασία οριοθέτησης και ρυθμίσεις θεμάτων για τα υδατορέματα».

3. Τις διατάξεις της με αριθμ. 3046/304/30.1.1988 Απόφασης του Αναπληρωτή Υπουργού ΠΕΧΩΔΕ «Κτιριοδομικός Κανονισμός» και ειδικότερα τις διατάξεις του άρθρου 6 αυτής, «Δόμηση κοντά σε ρέματα».

4. Τις οικείες διατάξεις του Ν. 2503/1997 (ΦΕΚ 107 Α'/30.5.1997) «Διοίκηση, Οργάνωση, Στελέχωση της Περιφέρειας, ρύθμιση θεμάτων για την Τοπική Αυτοδιοίκηση και άλλων διατάξεων».

5. Τις οικείες διατάξεις του Ν. 2508/1997 (ΦΕΚ 124 Α'/13.6.1997) «βιώσιμη οικιστική ανάπτυξη των πόλεων και οικισμών της χώρας και άλλων διατάξεων».

6. Τις οικείες διατάξεις του Ν. 2690/1999 (ΦΕΚ 45 Α'/9.3.1999) «Κύρωση του κώδικα διοικητικής διαδικασίας».

7. Την με αριθμ. Τ.Υ. ΟΙ Κ 3246/8.9.2003 Απόφαση της Δ/σης Τεχνικών Υπηρεσιών της Νομ. Αυτοδιοίκησης Κυκλάδων με την οποία διαβιβάστηκε φάκελος μελέτης στην Δ/ση ΠΕ.ΧΩ. Νοτίου Αιγαίου καθορισμού των οριογραμμών του ρέματος με θεωρημένα το τοπογραφικό διάγραμμα στο οποίο χαράσσονται τα όρια αυτού καθώς και την τεχνική έκθεση με τους υδραυλικούς υπολογισμούς, που βρίσκεται στην περιοχή ΕΛΙΑ Άνω Μεράς του Δήμου Μυκόνου της νήσου Μυκόνου του Νομού Κυκλάδων.

8. Την υπ' αριθμ. 151/2003 απόφαση του Δημοτικού

Συμβουλίου Δήμου Μυκόνου σύμφωνα με την οποία το Δ. Σ. αποφασίζει ότι «δεν γνωμοδοτεί σχετικά», αφού έχει παρέρθει η προθεσμία που προβλέπεται από το σχετικό νόμο.

9. Το με αριθμό 2407/5.2.2004 έγγραφο της Δ/σης Δημοσίων Έργων της Περιφέρειας Νοτίου Αιγαίου, δια του οποίου γίνεται δεκτή η Υδραυλική μελέτη όπως υποβλήθηκε.

10. Τον φάκελο της μελέτης ο οποίος περιέχει Τοπογραφικό Διάγραμμα, Υδραυλική μελέτη, Τεχνική Έκθεση κ.λπ. που διαβιβάστηκε στην Δ/ση ΠΕ.ΧΩ. Νοτίου Αιγαίου.

11. Το γεγονός ότι με την απόφαση αυτή δεν προκαλείται δαπάνη σε βάρος του προϋπολογισμού του Δημοσίου και του Δήμου Μυκόνου, αποφασίζουμε:

ΕΠΙΚΥΡΩΝΟΥΜΕ τον καθορισμό των οριογραμμών του υδατορέματος όπως φαίνεται στο θεωρημένο Τοπογραφικό Διάγραμμα από την Δ/ση Τεχνικών Υπηρεσιών της Νομαρχιακής Αυτοδιοίκησης Κυκλάδων, ήτοι των πολυγωνικών γραμμών εκατέρωθεν της βαθιάς γραμμής αυτού, που βρίσκεται στην περιοχή ΕΛΙΑ του Δημοτικού Διαμερίσματος Άνω Μεράς του Δήμου Μυκόνου της νήσου Μυκόνου του Νομού Κυκλάδων που διέρχεται των ιδιοκτησιών 1) Ξενοδοχειακές και Τουριστικές Επιχειρήσεις ΜΗΤΣΗ Α. Ε. 2) ΚΟΡΤΙΑ Ξενοδοχειακή και Εμπορική Α.Ε. και 3) Ξενοδοχεία Ελλάδος-MITSIS COMPANY Α.Ε. έτσι όπως σημειώνεται με κόκκινο χρώμα η πολυγωνική γραμμή Π1,Π2,Π3,Π4,Π5,Π6,Π7,Π8,Π9,Π10,Π11,Π12 έως Π22 στη μια όχθη και με Π23,Π24,... έως Π45 στην απέναντι της και **κορυφές ζώνης προστασίας** τις Α1,Α2,.....,Α13,Α14 (οι κορυφές των οποίων είναι εξαρτημένες από το Εθνικό Τριγωνομετρικό Δίκτυο) επί του τοπογραφικού Διαγράμματος που υπογράφεται από τον Ευστάθιο Βέττα, Τοπογράφο Μηχανικό και τον Παναγιώτη Μεταξάτο, Πολιτικό Μηχανικό.

Η παρούσα απόφαση να δημοσιευθεί στο Φύλλο Εφημερίδας της Κυβερνήσεως μαζί με το Τοπογραφικό Διάγραμμα και η ισχύς αρχίζει από την ημερομηνία δημοσίευσης.

Ερμούπολη, 22 Απριλίου 2004

Ο Γενικός Γραμματέας Περιφέρειας
ΧΑΡΑΛΑΜΠΟΣ ΚΟΚΚΙΝΟΣ

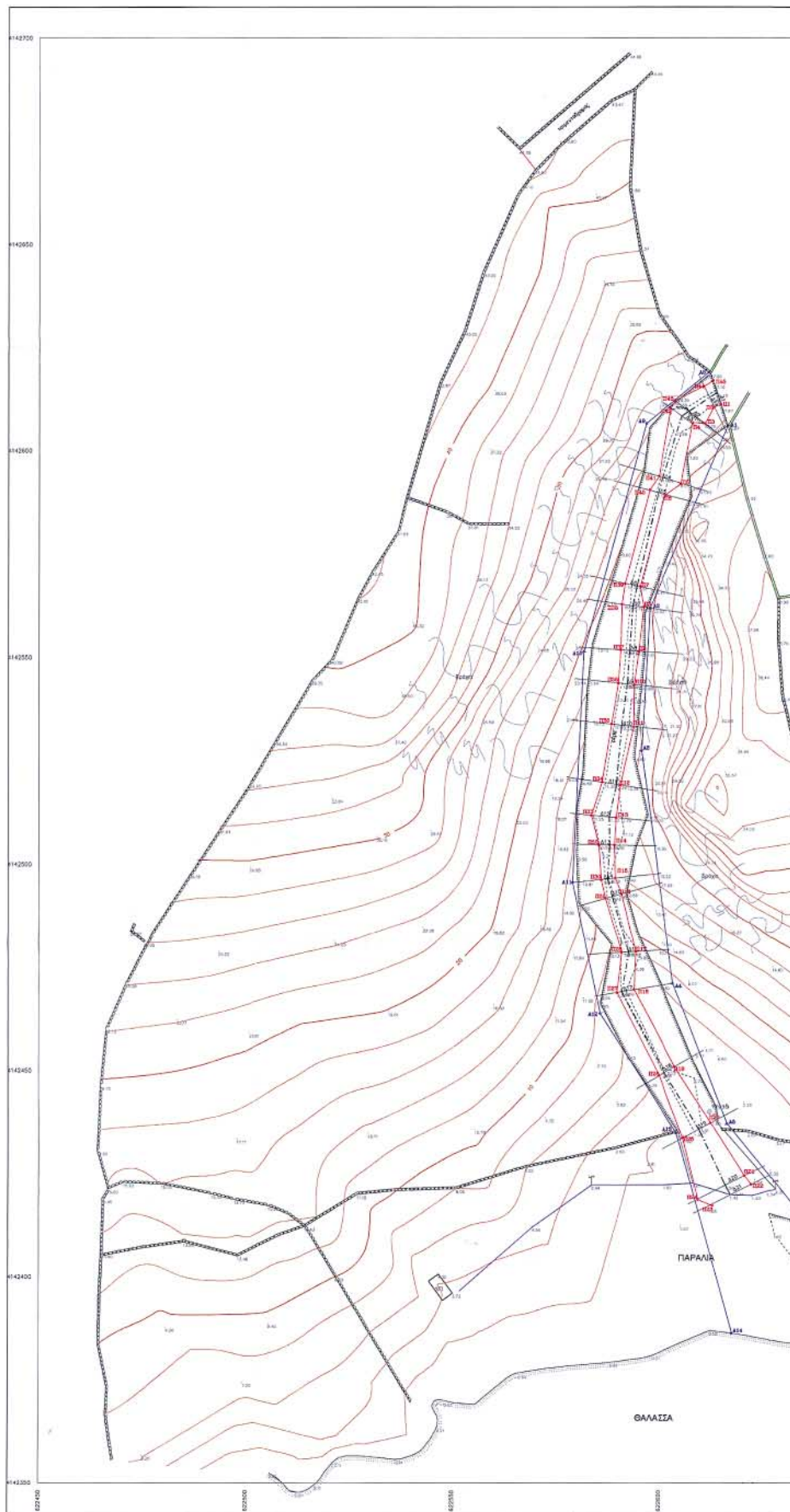

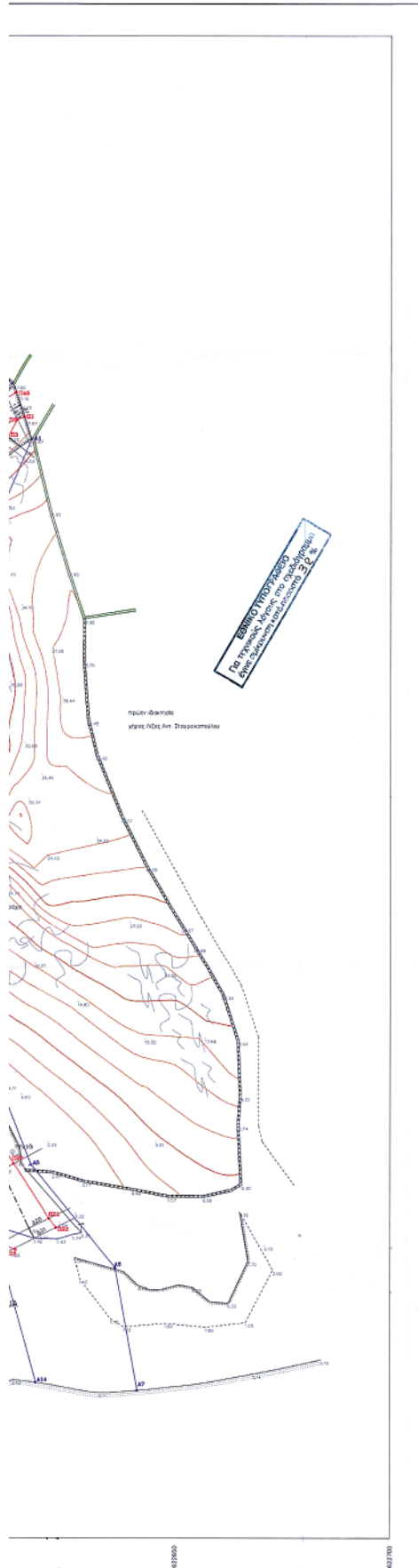

ΠΑΝΟΣ ΣΥΝΤΕΛΕΜΕΝΩΝ ΚΟΡΜΟΣ	ΓΡΑΜΜΕΣ	ΓΡΕΙΩΣΕΙΣ
ΚΟΡΜΟΣ	Γ	Γ
01	8284.488	412811.500
02	8284.512	412809.250
03	8284.536	412807.000
04	8284.560	412804.750
05	8284.584	412802.500
06	8284.608	412800.250
07	8284.632	412798.000
08	8284.656	412795.750
09	8284.680	412793.500
10	8284.704	412791.250
11	8284.728	412789.000
12	8284.752	412786.750
13	8284.776	412784.500
14	8284.800	412782.250
15	8284.824	412780.000
16	8284.848	412777.750
17	8284.872	412775.500
18	8284.896	412773.250
19	8284.920	412771.000
20	8284.944	412768.750
21	8284.968	412766.500
22	8284.992	412764.250
23	8285.016	412762.000
24	8285.040	412759.750
25	8285.064	412757.500
26	8285.088	412755.250
27	8285.112	412753.000
28	8285.136	412750.750
29	8285.160	412748.500
30	8285.184	412746.250
31	8285.208	412744.000
32	8285.232	412741.750
33	8285.256	412739.500
34	8285.280	412737.250
35	8285.304	412735.000
36	8285.328	412732.750
37	8285.352	412730.500
38	8285.376	412728.250
39	8285.400	412726.000
40	8285.424	412723.750
41	8285.448	412721.500
42	8285.472	412719.250
43	8285.496	412717.000
44	8285.520	412714.750
45	8285.544	412712.500
46	8285.568	412710.250
47	8285.592	412708.000
48	8285.616	412705.750
49	8285.640	412703.500
50	8285.664	412701.250
51	8285.688	412699.000
52	8285.712	412696.750
53	8285.736	412694.500
54	8285.760	412692.250
55	8285.784	412690.000
56	8285.808	412687.750
57	8285.832	412685.500
58	8285.856	412683.250
59	8285.880	412681.000
60	8285.904	412678.750
61	8285.928	412676.500
62	8285.952	412674.250
63	8285.976	412672.000
64	8286.000	412669.750
65	8286.024	412667.500
66	8286.048	412665.250
67	8286.072	412663.000
68	8286.096	412660.750
69	8286.120	412658.500
70	8286.144	412656.250
71	8286.168	412654.000
72	8286.192	412651.750
73	8286.216	412649.500
74	8286.240	412647.250
75	8286.264	412645.000

ΠΑΝΟΣ ΣΥΝΤΕΛΕΜΕΝΩΝ ΚΟΡΜΟΣ	ΓΡΑΜΜΕΣ	ΓΡΕΙΩΣΕΙΣ
ΚΟΡΜΟΣ	Γ	Γ
41	8284.912	412799.750
42	8284.936	412797.500
43	8284.960	412795.250
44	8284.984	412793.000
45	8285.008	412790.750
46	8285.032	412788.500
47	8285.056	412786.250
48	8285.080	412784.000
49	8285.104	412781.750
50	8285.128	412779.500
51	8285.152	412777.250
52	8285.176	412775.000
53	8285.200	412772.750
54	8285.224	412770.500
55	8285.248	412768.250
56	8285.272	412766.000
57	8285.296	412763.750
58	8285.320	412761.500
59	8285.344	412759.250
60	8285.368	412757.000
61	8285.392	412754.750
62	8285.416	412752.500
63	8285.440	412750.250
64	8285.464	412748.000
65	8285.488	412745.750
66	8285.512	412743.500
67	8285.536	412741.250
68	8285.560	412739.000
69	8285.584	412736.750
70	8285.608	412734.500
71	8285.632	412732.250
72	8285.656	412730.000
73	8285.680	412727.750
74	8285.704	412725.500
75	8285.728	412723.250

ΠΛΑΝΟ ΣΧΕΔΙΟΥ **ΤΟΠΟΓΡΑΦΙΚΗ ΑΠΟΤΥΠΩΣΗ**

ΕΡΓΟ ΕΡΓΟΥ "ΕΛΙΑ" ΑΝΩ ΜΕΡΑ ΝΗΣΟΥ ΜΥΚΟΝΟΥ

ΥΠΟΜΟΝΑ
 - Διεύθυνση κτημάτων στα έσοδα
 - Οριζόντιο προφίλ κτημάτων
 - Άλλοι κτηματοί

ΔΙΑΤΑΞΗ ΠΡΑΞΕΩΝ ΤΟ ΠΑΡΟΝ ΣΥΝΟΛΕΙ ΤΗΝ ΜΕ ΑΡΙΘ. ΠΡΩΤ. Α.Π. 1534 / 22-4-2009 ΔΙΟΦΑΣΗ ΤΗΣ ΔΙΝΗΣΗΣ ΚΟ. ΝΟΤΙΟΥ ΑΙΓΑΙΟΥ

ΕΜΜΑΝΟΥΗΛ ΚΑΛΑΒΡΟΣ
 ΓΕΩΜΕΤΡΟΣ ΚΑΤΑΣΤΑΣΙΑΣ

1	8-5-03	Αποτύπωση κτημάτων			8-5-03
ΕΠΙΣΤΡΟΦΗ	ΗΜΕΡΟΜ.	ΠΕΡΙΓΡΑΦΗ	ΣΧΕΔΙΑΣΗ	ΕΓΚΡΙΣΤΗΣ	ΕΠΙΤΑΞΗ

ΕΡΓΟΔΟΤΗΣ
 Α. ΞΕΝΟΔΟΧΕΙΑΚΕΣ ΚΑΙ ΤΟΥΡΙΣΤΙΚΕΣ ΕΠΙΧΕΙΡΗΣΕΙΣ Κ ΜΗΤΗΣ Α.Ε.
 Β. ΚΟΡΤΙΑ ΞΕΝΟΔΟΧΕΙΑΚΗ ΤΟΥΡΙΣΤΙΚΗ ΟΙΚΟΔΟΜΙΚΗ ΚΑΙ ΕΜΠΟΡΙΚΗ Α.Ε.
 Γ. ΞΕΝΟΔΟΧΕΙΑ ΕΛΛΑΔΟΣ-ΜΙΤΣΙΣ COMPANY Α.Ε.

ΜΕΛΕΤΗΤΗΣ
Ε. ΒΕΤΤΑΣ
 ΓΕΩΜΕΤΡΟΣ ΚΑΤΑΣΤΑΣΙΑΣ
Π. ΜΕΤΑΞΑΤΟΣ
 Πόλιος Μηχαν. (Υπεύθυνος μελέτης)

ΚΑΤΑΣΤΑΣΙΑΤΗΣ

ΕΡΓΟ	ΟΡΙΟΘΕΤΗΣΗ ΡΕΜΑΤΟΣ ΣΤΗΝ ΠΕΡΙΟΧΗ "ΕΛΙΑ" ΑΝΩ ΜΕΡΑ ΜΥΚΟΝΟΥ	ΑΡ. ΣΧΕΔΙΟΥ	1-1	ΚΛΙΜΑΚΑ ΜΗΚΩΝ	1:500
------	---	-------------	-----	---------------	-------

ΣΤΑΔΙΟ ΕΡΓΟΥ ΥΔΡΑΥΛΙΚΗ ΜΕΛΕΤΗ ΠΡΟΣΤΑΣΙΑΣ ΡΕΜΑΤΟΣ ΟΡΙΟΓΡΑΜΜΗΣ ΠΡΟΣΤΑΣΙΑΣ ΡΕΜΑΤΟΣ

ΤΙΤΛΟΣ ΣΧΕΔΙΟΥ ΤΟΠΟΓΡΑΦΙΚΟ ΔΙΑΓΡΑΜΜΑ ΟΡΙΖΟΝΤΙΟΓΡΑΦΙΑ ΡΕΜΑΤΟΣ

ΕΓΚΡΙΣΕΙΣ

ΕΠΙΒΛΕΠΟΥΣΑ - ΕΠΙΤΡΟΠΗ ΣΤΑΔΙΟΥ

ΕΠΙΣΤΡΟΦΗ	ΕΠΙΜΟΝΑ	ΗΜΕΡΟΜΗΝΙΑ	ΥΠΟΓΡΑΦΗ
3/3/09	3/3/09		

ΕΠΙΣΤΡΟΦΗ ΟΡΘΟΓΡΑΦΙΑ

ΕΠΙΣΤΡΟΦΗ ΟΡΙΟΘΕΤΗΣΗ

ΕΠΙΣΤΡΟΦΗ ΟΡΙΟΘΕΤΗΣΗ

Αριθ. 509

(3)

Άρση κήρυξης έκτασης ως αναδασωτέας 3,8 στρεμμμάτων στη θέση «Κλόση Λάκκα» περιφέρειας Δ.Δ. Καστορίου Δήμου Πελάνας Νομού Λακωνίας.

Ο ΓΕΝΙΚΟΣ ΓΡΑΜΜΑΤΕΑΣ ΠΕΡΙΦΕΡΕΙΑΣ
ΠΕΛΟΠΟΝΝΗΣΟΥ

Έχοντας υπόψη:

1. Τις διατάξεις του άρθρ. 44 παρ. 3 του Ν. 998/1979 «Περί προστασίας των δασών και των δασικών εν γένει εκτάσεων της Χώρας».

2. Τις διατάξεις του Ν. 2503/97 «διοίκηση, οργάνωση, στελέχωση της Περιφέρειας, ρύθμιση θεμάτων για την τοπική αυτοδιοίκηση και άλλες διατάξεις».

3. Την απόφαση του Γεν. Γραμματέα Περιφέρειας Πελοποννήσου αριθμ. 5872/29.8.1997 «Τοποθέτηση Προϊσταμένων Δ/νσεων Υπηρεσιών Περιφέρειας Πελοποννήσου και εξουσιοδότηση υπογραφής» (ΦΕΚ 551/Β/1998).

4. Τις γενικές αρχές περί ανακλήσεως διοικητικών πράξεων.

5. Την απόφαση του Υφ/γού Γεωργίας αριθμ. 86004/1637/46-87 με την οποία έγινε αποδεκτή η γνωμοδότηση υπ' αριθμ. 417/87 της Συνέλευσης των Προϊσταμένων των Νομικών Δ/νσεων σχετικά με την άρση της κήρυξης εκτάσεων ως αναδασωτέων.

6. Την απόφαση του Νομάρχη Λακωνίας αριθμ. 246/89/4.7.1994, «κήρυξη αναδασωτέας έκτασης 3,8 στρεμμμάτων στη θέση «Κλόση Λάκκα» Κοινότητας Καστορίου Νομού Λακωνίας», όπως αυτή εμφανίζεται στο από 24-1-1989 τοπογραφικό διάγραμμα κλίμακας 1:1000 του Δασαρχείου Σπάρτης με στοιχεία Α', Β', Γ', Δ', Ε', Ζ', Η', Θ', Α'.

7. Την αναφορά του Δασαρχείου Σπάρτης αριθμ. 782/23.3.2004 από την οποία προκύπτει ότι α) στη δημόσια δασική έκταση των 3,8 στρεμμμάτων έχει αποκατασταθεί φυσιολογικά η πρότερα υπάρχουσα δασική βλάστηση, β) προτείνεται η άρση του χαρακτηρισμού της ως αναδασωτέας για να προχωρήσει η διαδικασία παραχώρησης της και γ) υπάρχουν οι αντικειμενικές προϋποθέσεις για τη μεταβολή του προορισμού της προκειμένου να παραχωρηθεί για γεωργοδενδροκομική καλλιέργεια.

8. Το γεγονός ότι έχει επιτευχθεί ο σκοπός της κήρυξης της υπόψη έκτασης ως αναδασωτέας και είναι ανάγκη να γίνει άρση της απόφασης του Νομάρχη Λακωνίας αριθμ. 246/89/4.7.1994, προκειμένου να προχωρήσει η διαδικασία παραχώρησής της, αποφασίζουμε:

α) Αίρουμε της κηρύξεως ως αναδασωτέας της έκτασης των 3,8 στρεμμμάτων στη θέση «Κλόση Λάκκα» περιφέρειας Δ.Δ. Καστορίου Δήμου Πελάνας Νομού Λακωνίας που έγινε με την απόφαση του Νομάρχη Λακωνίας αριθμ. 246/89/4.7.1994, όπως αυτή ορίζεται με στοιχεία Α', Β', Γ', Δ', Ε', Ζ', Η', Θ', Α' στο από 24.1.1989 τοπογραφικό διάγραμμα κλίμακας 1:1000 του Δασαρχείου Σπάρτης και αποτελεί αναπόσπαστο μέρος της παρούσης.

β) Από τις διατάξεις της απόφασης αυτής δεν προκαλείται δαπάνη σε βάρος του Κρατικού Προϋπολογισμού.

Η απόφαση αυτή να δημοσιευθεί στην Εφημερίδα της Κυβερνήσεως.

Σπάρτη, 20 Απριλίου 2004

Με εντολή Γενικού Γραμματέα Περιφέρειας

Ο Διευθυντής Δασών
ΓΡΗΓΟΡΙΟΣ ΠΑΠΑΪΩΑΝΝΟΥ

Αριθ.14292/1029/02/04

(4)

Τροποποίηση ρυμ. σχεδίου Παραλίας Καλυβίων
Ν. Αττικής στα Ο.Τ. 152 και 153.

Ο ΝΟΜΑΡΧΗΣ ΑΝΑΤΟΛΙΚΗΣ ΑΤΤΙΚΗΣ

Έχοντας υπόψη:

1. Τις διατάξεις του από 17.7.1923 Ν.Δ. «περί σχεδίων πόλεων και κωμών του Κράτους» όπως τροποποιήθηκε και συμπληρώθηκε μεταγενέστερα.
2. Τις διατάξεις του Ν.2218/1994 «Ίδρυση Νομαρχιακής Αυτοδιοίκησης, Τροποποίηση διατάξεων για την Πρωτοβάθμια αυτοδιοίκηση και την περιφέρεια και άλλες διατάξεις» (Φ.Ε.Κ. 90/τ.Α./13.6.1994) και τις όμοιες του Ν.2240/1994 «Συμπλήρωση διατάξεων για τη Νομαρχιακή Αυτοδιοίκηση και άλλες διατάξεις» (Φ.Ε.Κ. 153/Α/16.9.1994) με τις οποίες ιδρύθηκαν οι Νομαρχιακές Αυτοδιοικήσεις.
3. Του ισχύοντος Οργανισμού Εσωτερικής Λειτουργίας των Υπηρεσιών της Νομαρχιακής Αυτοδιοίκησης Ανατ. Αττικής (Φ.Ε.Κ. 400Β/1995).
4. Τις διατάξεις του Α.Ν. 314/1968, όπως τροποποιήθηκαν και συμπληρώθηκαν με το Ν.Δ. 1018/1971.
5. Τις διατάξεις του Π.Δ. 183 Φ.Ε.Κ. 70 Α/1986 περί εγκρίσεως τροποποιήσεων σχεδίων πόλεων.
6. Την υπ' αριθμ. .181/00 Απόφαση του Δ. Συμβουλίου Καλυβίων.

7. Το πρακτικό 13 της 2 Συνεδρίας της 5.2.2004 του ΣΧΟΠΝΑΑ.

8. Τις διατάξεις του Ν. 3044/2002 (Φ.Ε.Κ. 197Α/27.8.2002) άρθρο 10, παρ. 1 και 4.

9. Τις διατάξεις του άρθρου 29Α του Ν. 1558/1985, όπως προστέθηκε με το άρθρο 27 του Ν. 2081/1992 (Φ.Ε.Κ. 154^Α) και το γεγονός, ότι από τις διατάξεις αυτής της απόφασης δεν προκαλείται δαπάνη εις βάρος του δημοτικού προϋπολογισμού, αποφασίζουμε:

Την τροποποίηση του ρυμ. σχεδίου Παραλίας Καλυβίων στα Ο.Τ. 152 και 153, με τον αποχαρακτηρισμό τμήματος, του Ο.Τ. 153 από κοινόχρηστο σε οικοδομήσιμο χώρο και συνένωση αυτού με το Ο.Τ. 152, όπως απεικονίζεται στο συνημμένο Τοπογραφικό διάγραμμα.

Κατά της παρούσης, επιτρέπεται η υποβολή προσφυγής, στο Γενικό Γραμματέα Περιφέρειας μόνο για παράβαση Νόμου σύμφωνα με τις διατάξεις της παραγράφου 12 του άρθρου 18 του Ν.2218/1994 μέσα σε αποκλειστική προθεσμία 30 ημερών από της δημοσίευσής της παρούσας στην Εφημερίδα της Κυβερνήσεως.

Η απόφαση αυτή να δημοσιευθεί στην Εφημερίδα της Κυβερνήσεως.

Παλλήνη, 12 Μαρτίου 2004

Ο Νομάρχης
Λ. ΚΟΥΡΗΣ

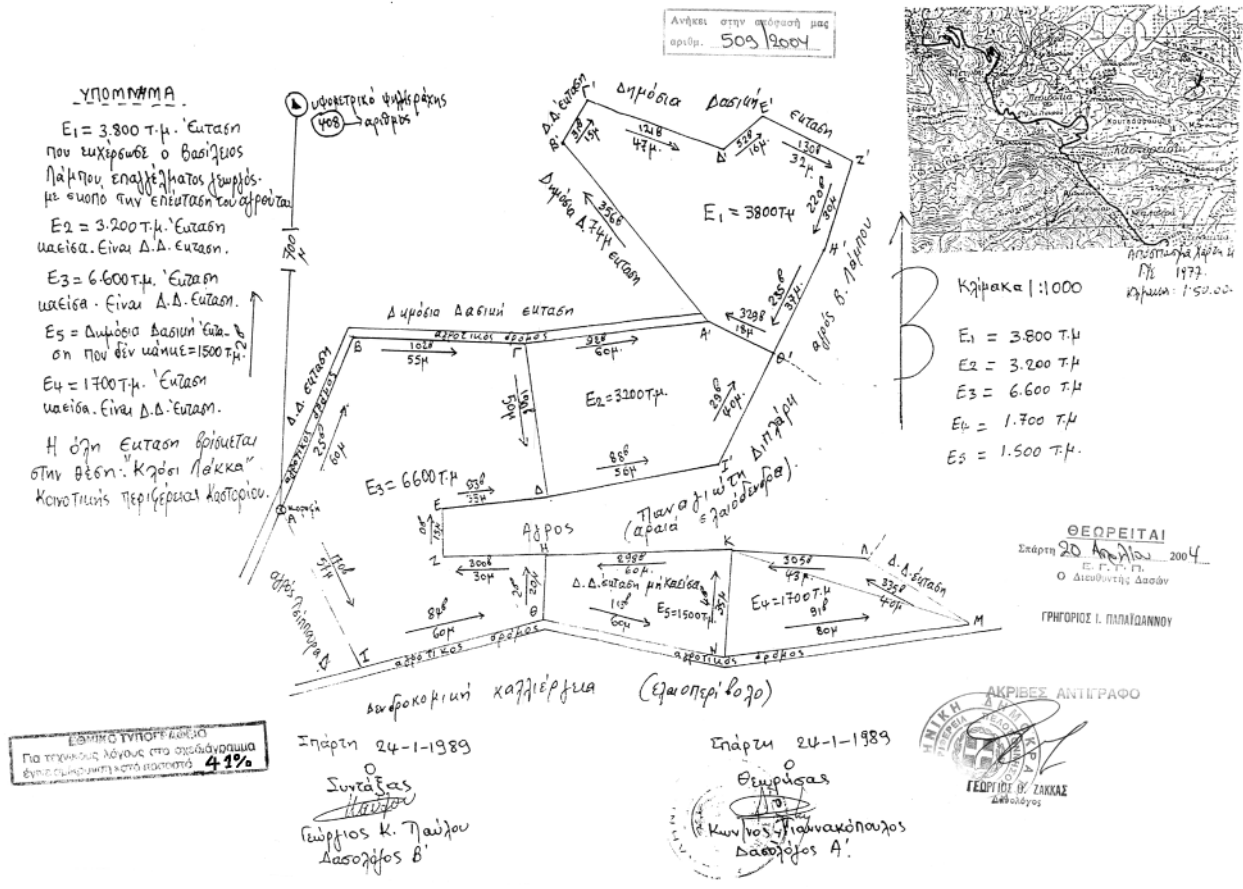

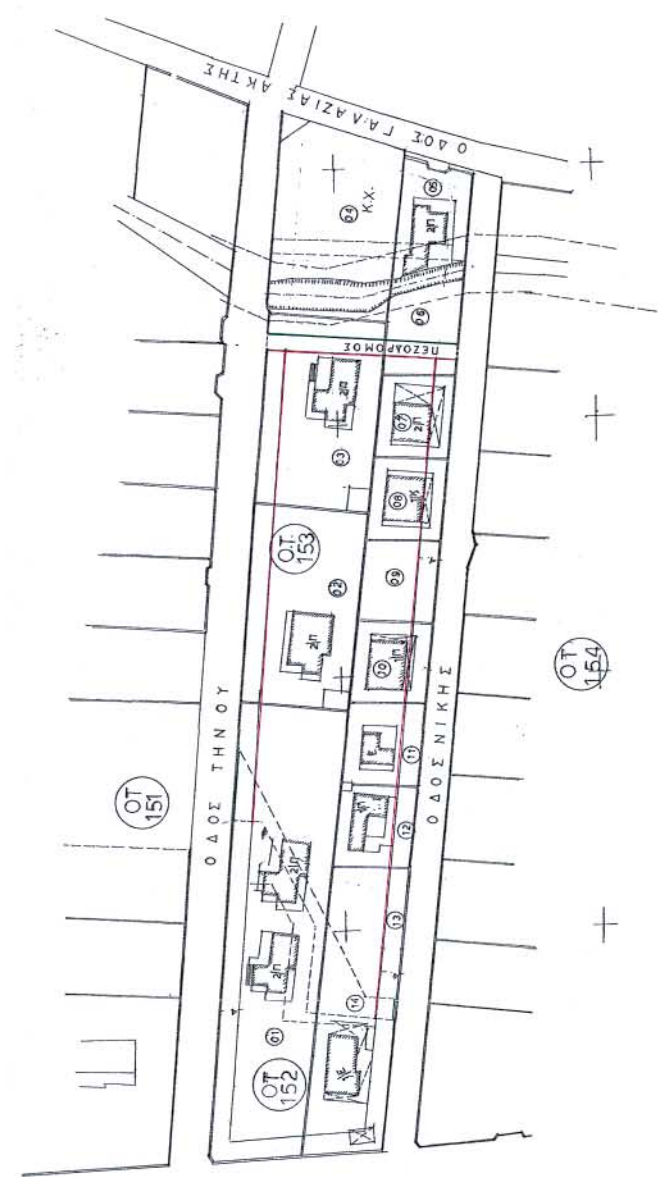

ΕΛΛΗΝΙΚΗ ΔΗΜΟΚΡΑΤΙΑ
 ΝΟΜΑΡΧΙΑΚΗ ΑΥΤΟΔΙΟΙΚΗΣΗ ΑΙΤΙΩΝ
 Δ/ΝΣΗ : ΧΩΡ. ΤΟΠ. ΠΕΡ.
 ΤΜΗΜΑ : ΓΕΩΜΕΤΡ. ΣΧΕΔΙΑΣΜΟΥ

ΕΣΩΤΕΡΙΚΟ ΣΧΕΔΙΟ - 24/20
 Για την έκδοση στο επόμεθα
 διατάσσεται η υποβολή του 24/20

Τροποποίηση πλ. σχεδίου παροχής Καλυμμάτων στα Ο.Τ. 152 και Ο.Τ. 153 με τον
 αποκαταρτισμό τμήματος του Ο.Τ. 153 από κοινόχρηστο σε οικοδομήσιμο χώρο
 και συνέλιξη αυτού με το Ο.Τ. 152

Εγκρίεται με την υπ' αριθμ. 14292/1029/0204 απόφαση Νομάρχη Αν. Αιτωλίας

Ο ΝΟΜΑΡΧΗΣ

Α. ΧΟΥΡΗΣ

